ગાંધીનગરના સેક્ટર-૧૨માં એક પરિવાર શાકભાજી સમારતા રીંગણમાં ઓમ દર્શિત થતું હતું. સેક્ટરમાં વાત પ્રસરતા સૌ વસાહતીઓ આ નિહાળવા ઉમટી પડ્યા હતા.

(તસવીર : દિપક જાની)

# ઈન્ડીયન ઈન્સ્ટીટયુટ ઓફ ટીચર એજયુકેશનનો વાર્ષિક રમતોત્સવ દબદબાભેર ઉજવાયો

ગાંધીનગર, તા.૩૧

ગાંધીનગર શહેરના સેકટર-૧૫માં આવેલી ઈન્ડીયન ઈન્સ્ટીટયૂટ ઓફ ટીચર એજયુકેશન દ્વારા યુનિવર્સિટી કક્ષાનો રમતોત્સવ રામકૃષ્ણ પરમહંસ કક્ષાનો રમતોત્સવ રામકૃષ્ણ પરમહંસ સંકુલના વિશાળ મેદાનમાં યોજાયો હતો. જેમાં વિવિધ રમતો તથા એથ્લેટીકસની કુલ ૧૬ જેટલી ઈવેન્ટ રાખવામાં આવી હતી.

આઈ.આઈ.ટી.ઈ.ના પ્રથમ કુલપતિ ડૉ. કમલેશ જોશીપુરાએ મશાલ પ્રગટાવી પ્રથમ વાર્ષિક રમતોત્સવની જાહેરાત કરી હતી. આ પ્રસંગે યુનિવર્સિટીના કુલ સચિવ એડીશનલ કલેકટર બિપીન ભટ્ટ તેમજ ગુજરાત વિદ્યાપીઠના વરિષ્ઠ રમતગમત તજજ્ઞ સાવલીયા ખાસ ઉપસ્થિત રહ્યા હતા. એસોસીએશન ઓફ ઈન્ડીયન યુનિવર્સિટીઝ (એ.આઈ.યુ.)ના રાષ્ટ્રીય સમયપત્રક મુજબ યુનિવર્સિટી કક્ષાનો રમતોત્સવ યોજાયો હતો.

બે જ વર્ષના ટૂંકા ગાળામાં આઈ.આઈ.ટી.ઈ. દ્વારા વાર્ષિક રમતોત્સવનું આયોજન કરી શકાયું છે અને સારામાં સારા શિક્ષકોના નિર્માણ કરવાની સાથે રમતગમતના ક્ષેત્રમાં પણ વિદ્યાર્થીઓને સજજ કરવા માટે ખાસ તાલીમ આપવામાં આવી રહી છે એમ કુલપતિ ડૉ. કમલેશ જોશીપુરાએ જણાવ્યું હતું. વાર્ષિક રમતોત્સવની ૧૬ ઈવેન્ટસમાં વોલીબોલ, ખો-ખો, કબડ્ડી, બેડમિન્ટન, સીંગલ, ડબલ, ૧૦૦ મી.થી લઈ ૩૦૦૦ મી.ની દોડ, રીલે દોડ, હાઈ જમ્પ, જેવેલીયન થ્રો, લોંગ જમ્પ, સહિતની ઈવેન્ટસમાં ૨૬૦ જેટલા સ્પર્ધકોએ ભાગ લીધો હતો. જેમાં ૯૦ બહેનો અને ૧૭૦ ભાઈઓ જોડાયા હતા. ગુજરાત વિદ્યાપીઠ અંતર્ગતની મહાદેવભાઈ દેસાઈ સાદરા રમત ગમત સંકુલમાંથી અધ્યાપક સાવલીયાની આગેવાની હેઠળ એમ.પી.ઈ.ના વિદ્યાર્થી ભાઈ-બહેનોએ રેફરી તરીકે સેવા આપી હતી. રમતગમત માટેના ઈન્ચાર્જ પ્રા. ભરતભાઈ ચૌધરીએ સંપૂર્ણ રમતોત્સવનું આયોજન કર્યું હતું. એકેડમી ઈન્ચાર્જ સુનિલ સાગર, ડૉ. વિશાલ ભાદાણી, એન.સી.સી. ઓફિસર ડૉ. માધવીબેન ઉપાધ્યાય વગેરે ઉપસ્થિત રહ્યા હતા. યુનિવર્સિટીના કુલ સચિવ બિપીનભાઈ ભટ્ટે સૌનું સ્વાગત કરી વિદ્યાર્થીઓના સર્વાંગીણ વિકાસ માટે અને રાષ્ટ્રીય અને આંતરરાષ્ટ્રીય કક્ષાએ આઈ.આઈ.ટી.ઈ.ના વિદ્યાર્થીઓ ઝળકી શકે તેમ છે તેમ જણાવ્યું હતું.

# રાજયમાં આવતીકાલથી દ્દ્દા આર્થિક સર્વેક્ષણનો કરવામાં આવનાર પ્રારંભ

ગાંધીનગર, તા.૩૧

રાજયમાં દ્દ્દા આર્થિક સર્વેક્ષણનો ૧લી ફેબ્રુઆરીથી પ્રારંભ થઈ રહ્યો છે. આ સર્વેના આધારે વ્યાપાર-વાણિજયની એક અદભૂત ડિરેકટરી બનશે. જેઉદ્યોગકારોવ્યાપાર સાથે સંકળાયેલા લોકો અને ભારત તેમજ રાજય સરકારને મદદરૂપ થશે.

અર્થશાસ્ત્ર અને આંકડાશાસ્ત્ર નિયામક કચેરીના નાયબ નિયામક એસ.એફ. બોરાએ કહ્યું હતું કે સમગ્ર ગુજરાતમાં ફેબ્રુઆરીના એક મહિના સુધી આર્થિક સર્વેક્ષણ ચાલશે. જેમાં આપણે ત્રણ પ્રકારના ફોર્મ રાખ્યા છે જેમાં ૨૬થી વધારે વિગતો ભરાશે.

૧લી ફેબ્રુઆરીથી ૨૮મી ફેબ્રુઆરી સુધી આ ગણતરી થવાની છે પરંતુ કોઈ જિલ્લામાં કામ બાકી રહી ગયુંહોય તોદિવસો લંબાવી આપવામાં આવશે તેવી સ્પષ્ટતા કરતાં વોરાએ કહ્યું હતુંકે રાજયમાં તમામ સેવાકીય ચીજોનું વેચાણ અને નાણાની લેવડદેવડ થતી હોય તેવી તમામ બાબતો આ સર્વેમાં આવરી લેવામાં આવી છે.

ગ્રામ્ય વિસ્તાર માટે મામલતદાર નગરપાલિકા માટે ચીફ ઓફિસર અને મહાનગરપાલિકા માટે નાયબ મ્યુનિસિપલ કમિશનરને ચાર્જ સોંપવામાં આવ્યો છે. આ સર્વેથી ગુજરાતને બીઝનેસ ડિરેકટરી મળશે. આ ગણતરની કીટ કેન્દ્ર સરકારે તૈયાર કરી છે અને કર્મચારીઓને તાલીમ પણ આપવામાં આવી છે.

વોરાએ કહ્યું હતું કે સમગ્ર ગુજરાતમાં ૩૭ હજાર ગણતરીદારો અને ૧૮૫૦૦ નિરીક્ષકો રાખવામાં આવ્યા છે. તેઓ આ ડેટા એકત્ર કરશે સમગ્ર રાજયની ઈકોનોમિકલી એકિટવીટીને આ સર્વેક્ષણમાં સમાવવામાં આવી છે.

આર્થિક સર્વેક્ષણ સામાન્ય રીતે દર પાંચ વર્ષે થાય છે. છેલ્લે ૨૦૦૫માં સર્વેક્ષણ કરવામાં આવ્યું હતું. દ્દ્દા આર્થિક સર્વેક્ષણમાં બેવર્ષનો વિલંબ થયો છે આ ડેટાનો ઉપયોગ કેન્દ્ર અને રાજય સરકાર કરશે જયારે સંસ્થાકીય ઉપયોગ પણ થઈ શકે છે.

## માથાસરા ગામે માર્ગ અકસ્માતમાં બાઈકચાલકનું મોત

ખેડબ્રહ્મા,તા. ૩૧

ખેડબ્રહ્મા તાલુકાના માથાસરા ગામે એક મોટરસાયકલ ચાલકે બેદરકારીપૂર્વક બાઈક હંકારી અકસ્માત થતા બાઈક ચાલકનું ઘટનાસ્થળે કરૂણ મોત નિપજ્યું હતું. આ બનાવ અંગે પોલીસે ગુનો નોંધી વધુ તપાસ હાથ ધરી છે.

પ્રાપ્ત માહિતી અનુસાર ખેડબ્રહ્મા તાલુકાના માથાસરા ગામે મતરવાડાના રહેવાસી રામાભાઈ ગેનાભાઈ પરમાર અને તેમનો મિત્ર સાયબાભાઈ મંગળાભાઈ પરમારને બાઈક પાછળ બેસાડી જઈ રહ્યા હતા દરમ્યાન માર્ગમાં અકસ્માત સર્જાતા બંને બાઈક સવારને શરીરે ગંભીર ઈજાઓ થઈ હતી. જેમાં બાઈક ચાલક રામાભાઈ પરમારનું સ્થળ પરજ કરૂણ મોત નિપજ્યું હતું. આ બનાવ અંગે ખેરોજ પોલીસમથકે જાણ કરવામાં આવતા પોલીસે ગુનો નોંધી વધુ તપાસ હાથ ધરી છે.

# ઈન્ડીયન એસોસિએશન ઓફ ડર્મોલોજીસ્ટ દ્વારા ડર્મોકોન-૨૦૧૩ કોન્ફરન્સ યોજાઈ

## દેશના ૬૦૦૦ જેટલા ચર્મરોગ નિષ્ણાતોની હાજરી

ગાંધીનગર, તા. ૩૧

ઈન્ડીયન એસોસિએશન ઓફ ડર્મોલોજીસ્ટ દ્વારા તાજેતરમાં 'ડર્મોકોન-૨૦૧૩' કોન્ફરન્સ યોજાઈ હતી. અમદાવાદમાં ૧૭ વર્ષબાદ યોજાયેલી 'ડર્મોકોન-૨૦૧૩' કોન્ફરન્સમાં દેશના ૬૦૦૦ જેટલી વિક્રમજનક સંખ્યામાં ચર્મરોગ નિષ્ણાતોએ ભાગ લીધો હતો. ચાર દિવસ ચાલેલી કોન્ફરન્સમાં ઓસ્ટ્રેલિયા, ઈંગ્લેન્ડ, કોરીયા, મધ્યપૂર્વના દેશો, વિશ્વના અનેકવિધ દેશોમાંથીતજજ્ઞો હાજર રહ્યા હતાં.

ઈન્ડિયન એસોસિયેશન ઓફ ડર્મલોજીસ્ટ દ્વારા અમદાવાદ ખાતે ૧૭ વર્ષ બાદ યોજાઈ ગયેલી 'ડર્મોકોન-૨૦૧૩', મહત્વપૂર્ણ નિર્ણયો સાથે સફળ રીતે પૂર્ણ થયેલ છે. દેશના-૬૦૦૦ જેટલી વિક્રમજનક સંખ્યામાં ચર્મરોગ નિષ્ણાતોઆ કોન્ફરન્સમાંભાગ લીધો હતો. સતત ચાર દિવસ સુધી ચાલેલી આ કોન્ફરન્સના ચેરમેન ડૉ. સુરેશ જોષીપુરા, સેક્રેટરી ડૉ. રંજના રાવલ અને ડૉ. કેયુર શાહ ઉપર વેલીડીટરી સેક્સનમાં સુંદર આયોજન બદલ અભિનંદન વર્ષા થયેલ હતી.

વર્તમાન સમયમાં ખાસ કરીને કોસ્મોટોલોજી અને તેનો વિકાસ સપેદ દાગની સમસ્યા, સોરીયાસીસ, ઉપરાંત એઈડ્સ, રકતપિત્ત જેવા અલગ અલગ વિષયો ઉપર આંતરરાષ્ટ્રીય સ્તરના તજજ્ઞોએ પોતાના વકતવ્યો આપેલ હતા. સાયન્ટીફીક કમીટી દ્વારા આયોજીત શ્રેણીબદ્ધ સત્રો, સમાંતર સત્રો અને પ્રત્યેક આયામોને આવરી લે તે પ્રકારના જ્ઞાનસત્રોનું આયોજન સાયન્ટીફીક કમીટીના ચેરમેન ડૉ. મારફતીયા, ડૉ. બેલા શાહ અને ડૉ. કિના પટેલે જવાબદારી ઉઠાવી હતી.

ઓસ્ટ્રેલિયા, ઈંગ્લેન્ડ, કોરીયા, મધ્યપૂર્વના દેશો સહિત વિશ્વના અનેકવિધ દેશોમાંથી આવેલા તજજ્ઞોનું પણ પ્રત્યક્ષ માર્ગદર્શન મળેલ હતું. કોસ્મેટીક સર્જરી માટેના એક મહત્વપૂર્ણ વર્કશોપનું આયોજન ડૉ. જનક ઠક્કર, ડૉ. શેઠીયા અને ડૉ. આરતી શાહ સહિતના નિષ્ણાંતોએ કરેલ હતું.

આ કોન્ફરન્સની વિશેષતા એ હતી કે ચામડીના વિવિધ રોગ માટે આંતરરાષ્ટ્રીય સ્તરના તજજ્ઞોનુંપ્રત્યક્ષ માર્ગદર્શન મળી રહે તે માટે સમગ્ર જનતા માટે ઓપન હાઉસ મીટનું આયોજન પણ કરવામાં આવ્યુંહતુંઅને અમદાવાદ, ગાંધીનગર સહિત ઘણા બધા વિસ્તારોમાંથી લોકો આ આરોગ્ય પ્રશ્નોત્તરીના મહત્વકાંક્ષી એવા કાર્યક્રમમાં જોડાયા હતા. ઉદ્ઘાટન સત્રમાં અમદાવાદના મેયર અસીત વોરાના હસ્તે દીપ પ્રાગટયથી ચાર દિવસની આ મહત્વપૂર્ણ કોન્ફોરન્સનો પ્રારંભ થયો હતો.

## શહેરના પ્રશ્નો અંગે કલેકટરને કોંગ્રેસ દ્વારા આવેદનપત્ર અપાયું

ગાંધીનગર, તા. ૩૧

ગાંધીનગર શહેરમાં વાયબ્રન્ટ સમીટ બાદ થયેલ ગંદકીની સફાઈ માટે તેમજ શહેરને સ્વચ્છ અને સુંદર બનાવવા ૫૦૦ જેટલા સફાઈ કામદારોની ભરતી સહિતના પ્રશ્નો અંગે આજે શહેર કોંગ્રેસ સમિતિ દ્વારા એક આવેદનપત્ર જિલ્લા કલેકટરશ્રીને આપવામાં આવ્યું છે.

શહેર કોંગ્રેસ પ્રમુખ શ્રી મુકેશ પટેલ, કોર્પોરેશન પક્ષના નેતા શ્રી ચીમનભાઈ વિઝુંડા, સ્ટેન્ડીંગ કમિટીના ચેરમેન શ્રી પ્રવિણ પટેલ, કાઉન્સિલરો શ્રી જિતુ રાયકા, અશોક શ્રીમાળી, હર્ષજીત પંડ્યા, શ્રીમતિ પીન્કીબેન પટેલ, ભાવનાબા વાઘેલા, ભાવનાબેન ખાંટ અને રંજનબેનના નેતૃત્વમાં ગયેલા આ પ્રતિનિધિ મંડળે શહેરના ૮ થી પણ વધુ પ્રશ્નોને લઈ એક વિસ્તૃત આવેદનપત્ર આપ્યું હતું.

આ આવેદનપત્રમાં જિલ્લામાં એસ.પી. સંવર્ગની ત્રણ જગ્યાઓ ઉભી કરવા માટે, શહેરમાં વધતા જતા માર્ગઅકસ્માતના બનાવો બનતા અટકે તે માટે સિગ્નલો મૂકવા તેમજ શહેરમાં જરૂર જણાય ત્યાં ફલાય ઓવરબ્રીજ બનાવવા માટે રજૂઆત કરવામાં આવી છે.

# અડાલજ પી.ટી.સી. કોલેજમાં બુનિયાદી શિક્ષણ સપ્તાહ ઉજવાયું

ગાંધીનગર, તા.૩૧

ગાંધીનગર જિલ્લાના અડાલજ ગામે આવેલી શ્રીમતી માણેકબા પી.ટી.સી. કોલેજમાં તાજેતરમાં બુનિયાદી શિક્ષણ સપ્તાહ ઉજવવામાં આવ્યું હતું. તાલીમાર્થી બહેનોમાં ગાંધી મૂલ્યોનું સિંચન થાય તે માટે સપ્તાહ દરમિયાન વિવિધ કાર્યક્રમો યોજાયા હતા. આ પ્રસંગે રાષ્ટ્રી શાયર ઝવેરચંદ મેઘાણી રચિત ગાંધી ગીતોના કાર્યક્રમમાં તાલીમાર્થીનીઓ જોડાઈ હતી. વકતૃત્વ સ્પર્ધાનું પણ આયોજન કરવામાં આવ્યું હતું. વિજેતા બહેનોને ઈનામ આપી સન્માનીત કરવામાં આવ્યા હતા.

શ્રીમતી માણેકબા સ્ત્રી અધ્યાપક મંદિર, અડાલજમાં બુનિયાદી શિક્ષણ સપ્તાહ નિમિત્તે વિવિધ કાર્યક્રમો યોજવામાં આવ્યા હતા બુનિયાદી શિક્ષણ સપ્તાહના ઉદઘાટન પ્રસંગે આચાર્યા શ્રી સુરેખાબેન ચૌધરીએ પોતાના પ્રાસંગિક પ્રવચનમાં બુનિયાદી શિક્ષણ સપ્તાહ દ્વારા તાલીમાર્થી બહેનોમાં ગાંધી મૂલ્યોનું સિંચન થાય તે માટે સપ્તાહ દરમિયાન કરવામાં આવનાર વિવિધ કાર્યક્રમોની આછી રુપરેખા આપી હતી.

રાજય અધ્યાપન મંદિર સંઘના પ્રમુખ પ્રા. મહેન્દ્રભાઈ પરમારે ઉદઘાટન પ્રવચનમાં ગાંધીજીના જીવનના અનેક પ્રસંગો વર્ણવીને બુનિયાદી શિક્ષણની રાષ્ટ્રને ગાંધીજીએ આપેલી સર્વોત્તમ ભેટ ગણાવી વર્તમાન શિક્ષણ પ્રણાલીમાં બુનિયાદી શિક્ષણને સાંકળવા પર ભાર મૂકયો હતો. શ્રી છોટુભાઈ પટેલે સ્વરાજ આશ્રમ વેડછીની શિક્ષક તાલીમ દરમિયાનના અનેક પ્રસંગો જણાવી વ્યકિતના જીવન ઘડતર માટે બુનિયાદી શિક્ષણ ખુબ ઉપયોગી છે તેમ જણાવી સ્વચ્છતા અને સ્વાવલંબન પર ભાર મૂકયો હતો.

જાણીતા સાહિત્યકાર ડૉ. કેશુભાઈ દેસાઈએ પૂર્ણાહુતી પ્રવચનમાં ગાંધીજીના નેતૃત્વ નીચે ચાલેલા અહિંસક આંદોલનોનો વિસ્તૃત ચિતાર આપી વર્તમાન સમયમાં ગાંધી મૂલ્યોનો જે હ્રાસ થઈ રહ્યો છે તેના પર વેધક પ્રકાશ ફેંકી ગાંધી મૂલ્યોને જીવનમાં આત્મસાત કરવા પર ભાર મૂકયો હતો. કેનેડા નિવાસી ભારતીય શ્રી જય ગજ્જર કેનેડા દેશના અનુભવોનું વર્ણન કરી ગાંધીમાર્ગ દ્વારા વિશ્વમાં શાંતિ અને કલ્યાણ સ્થપાશે તેમ જણાવ્યું હતું.

૩૦ જાન્યુઆરી ગાંધી નિર્વાણદિને અધ્યાપન મંદિરના આચાર્યા, અધ્યાપક સ્ટાફ અને તમામ તાલીમાર્થી બહેનોએ ગાંધીનગર વિધાનસભાના પ્રાંગણમાં યોજાયેલ શ્રધ્ધાંજલિ કાર્યક્રમમાં જોડાઈને ગાંધીજીની પ્રતિમાને પુષ્પાંજલિ અર્પણ કરી શ્રધ્ધાંજલિ આપી હતી. આજ દિવસે ટાઉનહોલ ગાંધીનગરમાં રાષ્ટ્રિય શાયર ઝવેરચંદ મેઘાણી રચિત ગાંધીગીતોના કાર્યક્રમમાં જોડાઈને ગાંધીગીતોનો રસાસ્વાદ માણ્યો હતો.

જાગો નારી જાગો વિષય પર યોજાયેલ વકતૃત્વ સ્પર્ધામાં માણેકબા અધ્યાપન મંદિરની વિજેતા તાલીમાર્થી બહેનો તેજલ પટેલ, મનીષા મકવાણા અને હેતલ વણકરને સંગીત નાટય અકાદમી ગાંધીનગરના સચિવ ડૉ. પ્રદિપ આઝાદના હસ્તે ઈનામો આપવામાં આવ્યા હતા. આ દિવસે સાદરા મુકામે યોજાયેલ નારણદેસાઈની ગાંધીકથામાં પણ બહેનોએ જોડાઈને ગાંધીમૂલ્યો પ્રત્યે પોતાની પ્રતિબધ્ધતાનો પરિચય કરાવ્યો હતો. બુનિયાદી શિક્ષણ સપ્તાહનું સમગ્ર આયોજન અધ્યાપિકા જયાબેન વાળંદ અને અયનાબેન પટેલે કર્યું હતું. જયારે કાર્યક્રમને સફળ બનાવવામાં અધ્યાપક સ્ટાફે જહેમત ઉઠાવી હતી.

## દર્દીનું મૃત્યુ

● **અનુસંધાન પહેલાનું ચાલુ**

કરવામાં આવી હતી. જો કે એક પણ શંકાસ્પદ કેસ મળી આવ્યો નથી. તંત્ર દ્વારા લોક જાગૃતિના પ્રયાસ હાથ ધરવામાં આવ્યા છે.

ગાંધીનગર જિલ્લામાં છેલ્લા ઘણા સમયથી હવામાનમાં ઠંડીનું જોર વધેલુ જણાયેલુ છે અને તેને કારણે એચ-૧એન-૧ના કેસો બનવાની શકયતાઓ વધી છે. વાતાવરણમાં ભેજનું પ્રમાણ પણ વધુ નોંધાયેલુ જોવા મળી રહ્યું છે.

## ટાઈ પડવા પામી

● **અનુસંધાન પહેલાનું ચાલુ**

માંગી અને અહેવાલ આવેથી રાજય સરકારમાં દરખાસ્ત કરવામાં આવશે. જિલ્લામાં ગ્રામસભા અભિયાન હમણાં સંપન્ન થયું છે. વર્ષમાં ચાર વાર ગ્રામસભાઓનું આયોજન થાય છે. આ ગ્રામસભાના મૂલ્યાંકન માટે પણ ખાસ નિયમો નિયત કરવામાં આવ્યા છે.

ગાંધીનગર તાલુકામાંથી વડોદરા ગામની ગ્રામસભા આ સ્પર્ધામાં હતી. જ્યારે દહેગામમાંથી એક ગ્રામ સભાની દરખાસ્ત આવી હતી. જો કે આ બન્ને ગ્રામસભાઓ ગુણાંકમાં પાછળ રહેવા પામી છે.

## શબ્દાવલી - ૪૯૬૬

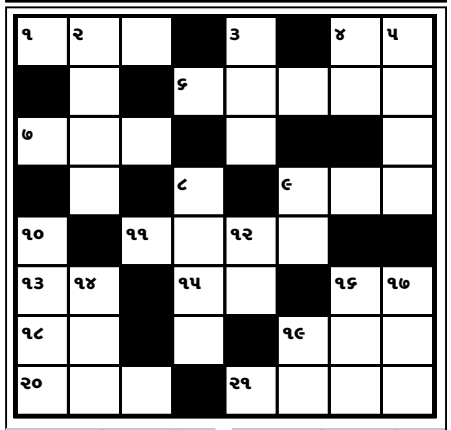

### આડી ચાવી

૧. શેરી, ગલી (૩)
૪. મોકો (૨)
૬. ભાગ્યશાળી (૫)
૭. ઘરની છતની પતરા (૩)
૯. ખરાબ હાલત (૩)
૧૧. ગમે તેમ બોલવું, ... બોલવું (૪)
૧૩. સરીતા (૨)
૧૫. ... મા રાખવું, બદલામાં પકડી રાખવું (૨)
૧૬. હિંમત (૨)
૧૮. પિતાના પિતા (૨)
૧૯. છાજલી, અભેરાઈ (૩)
૨૦. નર્ક, દોઝખ (૩)
૨૧. મૃત્યુ, મોત (૪)

### ઊભી ચાવી

૧. હોવું તે, કોર્ટમાં પણ... સાબિત કરવું પડે (૪)
૩. અવતારી પુરૂષ, ઉદ્ધારક (૩)
૪. જેમ-તેમ, ... તદા (૨)
૫. મીરાબાઈનું વાદ્ય (૪)
૮. યુક્તિ-પ્રયુક્તિથી ચાલવું તે (૪)
૯. ઘંટડી (૨)
૧૦. સારા ઘરનું શરીફ (૪)
૧૨. પંખાને અંગ્રેજીમાં... કહેવાય (૨)
૧૪. દર્શન, દેખાવ (૩)
૧૬. કરૂણ બનાવ હિન્દીમાં) (૩)
૧૭. મેલુ (૩)
૧૯. બધુ, સમુળગુ (૨)

### શબ્દાવલી ૪૯૬૫ના જવાબ

**આડી ચાવી :-** (૧) રોજગારી (૬) ગરમ (૭) અવસર (૮) ચાખડી (૧૦) મૃગ (૧૧) યોજનાબધ્ધ (૬) વાણ (૧૭) યાસ્મીની (૧૮) ઘોદો (૧૯) નાદુરસ્ત (૨૦) પરત

**ઊભી ચાવી :-** (૧) રોગચાળો (૨) જરખ (૩) ગામડીયો (૪) નાવ (૫) મારગ (૮) સમૃધ્ધ (૧૨) જમીનદોસ્ત (૧૩) બળીયા બાપ (૧૪) આણ (૧૫) ગનીમત (૧૬) વાસના (૧૮) ઘોર

## સ્કીઝોફેનિયાનો ઉપદ્રવ

● **અનુસંધાન છેલ્લાનું ચાલુ**

કરતા, ગાળા ગાળી કરતા જોવા મળે છે. કયારેક આના લીધે તેઓ હિંસક બની જાય છે અથવા આત્મહત્યા કરી બેસે છે. આ દર્દીઓ પોતાની વિચાર શકિત, તર્ક શકિત ગુમાવી બેઠા હોય તેવું લાગે છે. બેસી રહે તો એક પૂતળાની જેમ આંખનું મટકું માર્યા વગર બેસી રહે. પોતાની સાર-સંભાળ ન લે.

સ્કીઝોફેનીયા એટલે એક જાતનો વિચારવાયુ. આ સ્કીઝોફેનીયાની સારવાર મુખ્યત્વે ત્રણ તબક્કામાં વહેંચી શકાય છે. હુમલાની તાત્કાલિક સારવાર, હુમલો કાબુમાં આવી ગયા બાદની સારવાર અને હુમલો ફરી ન આવે તે માટેની સારવાર આ ઉપરાંત સાઈકોથેરાપી, ફેમીલી થેરાપી અને ઓકયુપેશનલ થેરાપી તથા રીહેબીલીટેશન દ્વારા સારવાર આપી શાય છે. ખાસ તો દર્દીને યોગ્ય પ્રેમ, હુંફ અને લાગણી આપવાથી તથા પ્રોત્સાહિત કરવાથી અને સાથે સાથે યોગ્ય મનોચિકિત્સકના માર્ગદર્શનથી સામાન્ય જીવન જીવતો કરી શકાય છે.

# વેપારીઓને લૂંટતી આંતર રાજ્ય ગેંગને પકડી પડાઈ

અમદાવાદ, તા.૩૧

અમદાવાદ શહેર ક્રાઈમ બ્રાંચે ચોક્કસ બાતમીના આધારે વેપારીઓને લૂંટતી આંતર રાજ્ય ગેંગ ઝડપી પાડીને મોટી સફળતા મેળવી લીધી છે. અમદાવાદ શહેરમાં તાજેતરમાં જ વધી ગયેલા ચોરી અને લૂંટફાટના ગુનાઓને રોકવા માટે પોલીસે તપાસ હાથ ધરી છે.

જેના ભાગરૂપે બાતમી મળ્યા બાદ ક્રાઈમ બ્રાંચે કાલુપુર પોલીસ સ્ટેશનના લૂંટના ગુનામાં નાસતા ફરતા આરોપી રિયાઝ ઉર્ફે અલી સલીમખાનને પકડી પાડવામાં સફળતા મેળવી હતી. આ ઉપરાંત મહોમ્મદ રાજાને પણ પકડી પાડવામાં સફળતા મેળવી હતી. બંને મહારાષ્ટ્રના હોવાનું જાણવા મળ્યુ છે. કાલુપુર પોલીસ સ્ટેશનના લૂંટના ગુનામાંઆ બંનેને પકડી પાડીને તેમની પુછપરછ હાથ ધરવામાં આવી છે. રિયાઝ ઉર્ફે અલી સલીમખાન મહારાષ્ટ્રના પૂર્વિય થાણેમાં રહેછે. સેવનએવન ટાવર લકી બકરીની બાજુમાં તે રહેતો હોવાની વિગત સપાટી પર આવી છે. જ્યારે મહોમ્મદ સિરાજ નાલા સોપારા નજીક રહેતો હોવાનું જાણવા મળ્યુ છે. ઝડપાયેલા આરોપીઓની પુછપરછ કરતા જાણવા મળ્યુ હતુ કે સહ આરોપી રેહાન તથા તેઓની સાથે અન્ય બીજા આરોપીઓ મુંબઈથી નિકળીને ૧૧મી જાન્યુઆરીના રોજ સુરત આવ્યા હતા અને ૧૦ દિવસ સુધી રોકાયા હતા.

સુરતનો મુખ્ય સુત્રધાર રેહાન બીજા સાગરિતો સાથે સુરત શહેરમાં પાંચથી સાત ગુના કર્યા હોવાનું જાણવા મળ્યુ છે. સુરતથી રવાના થયા બાદ ૨૧મી જાન્યુઆરીના રોજ અમદાવાદ આવ્યા હતા અને અમદાવાદમાં સાગરિતો સાથે બહેરામપુરા ખાતે આવેલી મયુર હોટલમાં રોકાયા હતા. મુખ્ય સુત્રધાર રેહાન મુંબઈથી લાવેલા સાગરિતોને અમદાવાદ શહેરમાં ભીડભાડ વાળા વિસ્તારમાં તથા મોટા માર્કેટોમાં ફેરવી રેકી કરાવી હતી અને લૂંટની યોજનાઓ બનાવી હતી. કોઈ માણસ થેલામાં રોકડ રકમ લઈને નીકળે તો લૂંટી લઈ તે થેલો એક બીજાને પાસ કરી દેવાનો અને જો કોઈ પકડાય તો બૂમાબૂમ કરીને મોબાઈલ ફેંકી લેવાનો જેથી લોકોનું ધ્યાન તે તરફ જાય દરમિયાન લૂંટી લીધેલો થેલો ઝડપથી અન્યને આપી ને નીકળી જવાનું. આ મોડસઓપરેન્ડીથી ગુનાને અંજામ આપી રહ્યા હતા. ૨૮મીએ કાલુપુર હરિઓમ એસી માર્કેટના ગેટના નાકે એક વેપારીને લૂંટી લેવામાં આવ્યો હતો. રેહાને ૩૬૮૫૦૦ની લૂંટ કરી થેલાને અન્ય આરોપીને પાસ કરી દીધો હતો. પોલીસે હવે ઝડપાયેલાઓની આકરી પુછપરછ કરી છે. આંતરરાજ્ય ગેંગના સભ્યોને પકડી પાડ્યા બાદ વધુ તપાસ ચાલી રહી છે. ઝડપાયેલા આરોપીઓને કાલુપુર પોલીસ સ્ટેશનમાં રજુ કરાયા હતા. બે સાગરિતોને ગીતામંદિર એસટી સ્ટેન્ડ તરફ જતા જમાલપુર એએમટીએસ વર્કસોપ ત્રણ રસ્તા પાસેથી પકડી પાડ્યા છે.

## પોલીસ ત્રાટકી.. ● અનુસંધાન છેલ્લાનું ચાલુ

કલોલ ડીવીઝન તથા ગાંધીનગર ડિવિઝનની પોલીસના સંયુક્ત ઓપરેશનથી નદીના પટ પર ચાલતી ભઠ્ઠીઓનો સફાયો બોલાવી દેવામાં આવ્યો હતો. અમદાવાદની હદ વિસ્તારમાં હજારો લીટર દેશી દારૂ બનાવવા વપરાતો વોશનો નાશ કરી દેશી દારૂ જપ્ત કરવામાં આવ્યો છે તે ઉપરાંત ગાંધીનગરની હદમાં સ્થિત ભાટ અને કોટેશ્વર ગામની સીમમાં ધમધમતા દેશીદારૂના ભઠ્ઠાઓ પૈકી છ ભઠ્ઠાઓમાં ૩૦ થી વધુ પોલીસના કાફલાએ દરોડો પાડ્યો હતો. પોલીસને જોઈને બુટલેગરો નાસી છુટ્યા હતા. કોટેશ્વર ગામની સીમમાં નદીના પટ પર ચાલતી ચાર ભઠ્ઠીઓમાં દરોડા પાડીને પોલીસે ૧૩૫૦ લીટર દારૂ ગાળવાનો વોશ ભરેલા ૯ પીપનો નાશ કર્યો હતો તે ઉપરાતં ભાટ ગામની સીમમાં નદીના પટ પર ચાલતા બે ભઠ્ઠામાંથી ૬ પીપ ભરેલા ૧૪૦૦ લીટર વોશનો નાશ કર્યો હતો. તે ઉપરાંત ૧૦ કેરબામાં ૧૫૦ લીટર ભરેલો દેશી દારૂ પણ જપ્ત કરી સપાટો બોલાવી દઈ અંદાજે ૧૫૦૦ લીટર દેશી દારૂ બનાવી શકાય તેટલો વોશનો નાશ કરીને ૧૫૦ લીટર દારૂ જપ્ત કરી ફરાર થઈ ગયેલા છ બુટલેગરો વિરૂદ્ધ અડાલજ પોલીસમથકના પી.આઈ. જે.ડી. બ્રહ્મભટ્ટે ગુનો નોંધી શોધખોળ શરૂ કરી છે.

**કરાર આધારિત જગ્યા ભરવા બાબત**
**વોક ઈન ઈન્ટરવ્યુ**

જિલ્લા ગ્રામ વિકાસ એજન્સી, ગાંધીનગરની કચેરીમાં એમ.જી.એન.આર.ઈ.જી.એ.ના અમલીકરણ માટે ૧૧ માસના કરારથી નીચે મુજબની જગ્યા ભરવા માટે તારીખ ૧૨/૨/૨૦૧૩ના રોજ બપોરે ૩-૦૦ કલાકે જિલ્લા ગ્રામ વિકાસ એજન્સી, બી-બ્લોક, બહુમાળી બિલ્ડીંગ, પથિકાશ્રમની બાજુમાં, સેક્ટર-૧૧, ગાંધીનગર ખાતે રૂબરૂમાં વોક ઈન ઈન્ટરવ્યુ રાખેલ છે.

| ક્રમ | હોદ્દો | ભરવા પાત્ર જગ્યા | ઠરાવ મુજબની લાયકાત | મળવાપાત્ર પગાર |
|---|---|---|---|---|
| ૧ | ૨ | ૩ | ૪ | ૫ |
| ૧ | વર્કસ મેનેજર (જિલ્લા કક્ષા) | ૧ | બી.ઈ. સીવીલ અને ૨ વર્ષનો અનુભવ અથવા ડિપ્લોમા સીવીલ અને ૨ વર્ષનો અનુભવ | રૂ. ૨૦,૦૦૦/- પ્રતિ માસ ફિક્સ<br>રૂ. ૧૬,૫૦૦/- પ્રતિ માસ ફિક્સ |

ઉમેદવારે પોતાનો બાયોડેટા તાજેતરનો પાસપોર્ટ સાઈઝનો ફોટો ચોટાડી શૈક્ષણિક લાયકાત, જાતિ, ઉંમર તથા અનુભવના પ્રમાણપત્રોની પ્રમાણિત નકલો તેમજ અસલ નકલો સહ તા. ૧૨/૨/૨૦૧૩ ના રોજ સવારે ૯-૦૦ થી ૧૨-૦૦ કલાક સુધી રજીસ્ટ્રેશન કરાવવાનું રહેશે. અનુભવનો સમયગાળો શૈક્ષણિક લાયકાત મેળવ્યા બાદનો જ ગણવામાં આવશે.

આ જગ્યાની નિમણુંક તારીખથી ઉમેદવારને ૧૧ માસ સુધીનાં સમય માટે તદન હંગામી ધોરણે કરાર આધારિત નિમણુંક આપવામાં આવશે.

સહી/-
અધિક જિલ્લા પ્રોગ્રામ કો ઓર્ડિનેટર
(એમજીએનઆરઈજીએ) - વ -
નિયામક
જિ