વડીલોને વંદન અભિનંદન

પી.જી.ઠાકર
(૧૯૩૫)મો.૯૪૦૯૨૮૫૬૯૯

પ્રભુદાસ એલ. અન્નમ્
મો.૯૯૭૮૯૨૫૦૫૩

હરજીવનદાસ એમ. પંચાલ
(૧૯૪૦) ફોન: ૨૩૨૨૨૬૮૮

કુસુમબેન કનુભાઈ શાહ
(૧૯૩૯) ફોન: ૨૩૨૨૬૮૧૫

શહેર વસાહત મંડળ, ગાંધીનગર દ્વારા શહેરના મૃતાત્માઓના અસ્થિ વિસર્જનની નિસ્વાર્થ સેવા

દર ત્રણ માસે અસ્થિ ગંગામાં વિસર્જન કરવા નિસ્વાર્થ સેવા અપાય છે : અત્યાર સુધીમાં ૨૨૭૦૦ મૃતકોના અસ્થિ વિસર્જીત કરાયા

ગાંધીનગર, તા.૧૯

ગાંધીનગર શહેર વસાહત મંડળ દ્વારા વિવિધ માનવતાવાદી પ્રવૃત્તિઓ કરવામાં આવે છે. જેમાં શહેરના મૃતાત્માઓના હરિદ્વાર ખાતે ગંગાજીમાં અસ્થિ વિસર્જનની નિઃશુલ્ક પ્રવૃત્તિનો પણ સમાવેશ થાય છે.

અસ્થિ વિસર્જનની આ સેવા વસાહત મંડળ દ્વારા દર ત્રણ માસે યોજાય છે. આ ત્રણ માસ દરમિયાન ગાંધીનગરના અંતિમ ધામ ખાતે દિવગંત આત્માઓના અસ્થિ રાખવામાં આવે છે. અને દર ત્રણ માસના અંતે એકઠા થયેલા અસ્થિઓનું હરિદ્વારના હરકી પૌડી ખાતે ગંગાજીમાં વિસર્જન કરાય છે. આ વિસર્જન માટે વસાહત મંડળના સેવાભાવી સ્વયંસેવકો દ્વારા નિસ્વાર્થ સેવા આપવામાં આવે છે.

દિવગંત આત્માઓના અસ્થિ ગંગાજીમાં વિસર્જન કરવા માટે લઈ જવાતા પહેલા તેમની શાંતિ માટે પ્રાર્થના સભાનું આયોજન કરાય છે જેમાં દિવગંતના સ્વજનોને પોષ્ટકાર્ડ લખી હાજર રહેવા બોલાવાય છે. પ્રાર્થના સભા પૂરી થયા બાદ અસ્થિકુંભને રેલવે દ્વારા નગરના સેવાભાવી સેવકો દ્વારા હરિદ્વાર લઈ જવામાં આવે છે જેને નગરજનો દ્વારા માનભેર વિદાય આપવામાં આવે છે. આ પ્રવૃત્તિમાં નગરના યુવાનો પણ રાજીખુશીથી જોડાઈ રહ્યા છે.

શહેર વસાહત મંડળ દ્વારા અત્યાર સુધીમાં ૨૨૭૦૦ દિવગંત આત્માઓના અસ્થિ ગંગાજીમાં વિસર્જીત કરાયા છે. જેમાં આ વર્ષે ૧૭૦૦ મૃતકોના અસ્થિ વિસર્જીત કરાયા હતા. અસ્થિ વિસર્જન સેવામાં શશીકાંત મોઢા, નિલેન્દુ વોરા, ઉલ્લાસ વોરા, ઉદય ત્રિવેદી વગેરે છેલ્લા દશકાથી નિયમિત ધોરણે નિસ્વાર્થ સેવાઓ આપી રહ્યા છે. હવે બીજા ૨૧ યુવાનોએ આ પ્રવૃત્તિમાં તેમની નિસ્વાર્થ સેવાઓ આપવાનું બીડું ઉઠાવ્યું છે. આ સેવામાં મૃતકોના અસ્થિ ગંગા નદીમાં સંપૂર્ણ હીન્દી શાસ્ત્રોકત વિધિ સહિત વિસર્જન કરવામાં આવે છે.

નગરજનો અસ્થિ વિસર્જન માટે નિસ્વાર્થ સેવાભાવી યુવકોનો સંપર્ક કરી શકે છે

પરેશ પટેલ	૯૮૨૪૦૧૩૪૨૧
દિનેશ પારેખ	૯૪૨૬૩૧૭૦૦૭
ભાસ્કર નાયક	૯૬૬૨૫૪૫૩૫૫
વિપુલ મહેતા	૯૮૨૫૭૨૨૨૭૯
હરેશ ભાવસાર	૯૯૨૪૮૫૦૫૮૨
અમીત ત્રિવેદી	૯૮૯૮૮૭૯૧૫૧
રવિ રાવલ	૯૫૫૮૮૫૨૨૧૩
વૈભવ મહેતા	૯૪૨૭૧૧૪૩૭૧
રણછોડભાઈ પ્રજાપતિ	૯૮૨૪૮૯૧૨૭૪
બિમલભાઈ પુજારા	૯૮૨૪૦૨૪૩૬૫
મનીષાબેન બી. પૂજારા	૯૮૨૪૦૨૪૩૬૫
કંદર્પ પ્રજાપતિ	૯૬૮૭૦૨૦૯૫૮
રાકેશ ઉપાધ્યાય	૯૮૨૪૩૦૧૪૧૧
હિતેષ રાવલ	૯૮૨૪૩૩૮૦૦૮
રૂવિન પટેલ	૯૮૨૪૫૦૯૬૦૧
હરિશ રાણા	૯૪૨૮૪૨૨૨૮૬
દિનેશ મેનન	૯૪૨૬૩૬૧૨૨૫
સાહિલ રાવલ	૯૮૨૫૦૩૨૨૩૧
કાર્તિક પરમાર	૯૮૨૫૧૪૨૮૦૨
દિનેશભાઈ દવે	૯૪૦૯૫૩૩૩૨૫
સુનિલભાઈ વ્યાસ	૯૮૨૪૦૧૪૪૪૪

સાબરકાંઠા જિલ્લાના મુખ્ય મથક હિંમતનગર ખાતે શહેરના સહકાર હોલ ખાતે માય ઓન હાઈસ્કૂલના વિદ્યાર્થીઓએ ભવ્ય સાંસ્કૃતિક કાર્યક્રમ રજૂ કર્યો હતો. જેમાં ૨૦૦થી વધારે બાળકોએ ઉત્સાહપૂર્વક ભાગ લીધો હતો. કાર્યક્રમમાં આચાર્ય જી.એમ. વાઘેલા, કમલ પંડયા, જીતેન્દ્ર ચૌહાણ સહિત મંડળના હોદ્દેદારો ઉપસ્થિત રહ્યા હતા. (તસવીર : મગનજી વણઝારા)

ઊંઝામાં વાહનોની ઊઠાંતરીના કિસ્સાઓમાં દિન પ્રતિદિન વધારો

ઊંઝા, તા.૧૯

ઊંઝા શહેરમાં છેલ્લા ઘણા વખતથી વધતા જતા વાહનચોરીઓના બનાવોને અટકાવવામાં તેમજ ચોરાયેલ વાહનોના ભેદ ઉકેલવામાં પોલિસતંત્ર નિષ્ફળ નિવડતાં દિન પ્રતિદિન વાહનોની ઉઠાંતરીના કિસ્સાઓ વધી રહ્યા છે.

ઊંઝા ખાતે મામલતદાર કચેરીમાં સર્કલ ઈન્સ્પેકટર ગૌતમકુમાર દરજીએ દિવસ દરમિયાન મામલતદાર કચેરી આગળ પોતાનું બાઈક હિરો હોન્ડા નં. જીજે-૨-એ.ઈ.૫૨૬૮ પાર્ક કર્યું હતું. તેની ધોળા દિવસે કોઈ તસ્કરો ઉઠાંતરી કરીને ફરાર થઈ ગયા હતા. ચોરાયેલ બાઈકની કિંમત રૂપિયા વીસ હજારની થવા જાય છે. આ બનાવ અંગે ઊંઝા પોલીસે વાહનચોરીનો ગુનો નોંધી વધુ તપાસ આરંભી છે.

બનાસકાંઠા જિલ્લાના ૭૦૦ ગ્રામીણ ડાક સેવકોએ હડતાલનું શસ્ત્ર ઉગામતા ગ્રામીણ ડાક સેવા ઠપ્પ

પાલનપુર, તા. ૧૯

અખિલ ભારતીય ગ્રામીણ ડાક સેવા સંઘ દ્વારા પોતાની પડતર

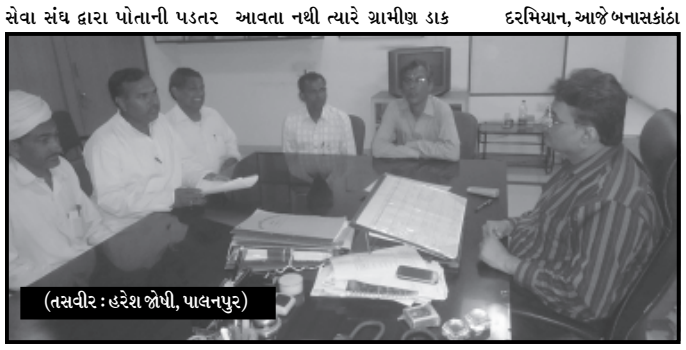
(તસવીર : હરેશ જોષી, પાલનપુર)

માંગણીઓને લઈને અચોક્કસ મુદતની હડતાલનું શસ્ત્ર ઉગામ્યું છે. જેના પગલે સરહદી બનાસકાંઠા જિલ્લાના પણ ૭૦૦ જેટલા ગ્રામીણ ડાક સેવકો હડતાલ પર ઉતરતા ગ્રામ્ય પંથકની ટપાલ સેવા ઠપ્પ થઈ જવા પામી છે.

પોસ્ટલ વિભાગની પાયાના ઈંટ સમા ગ્રામીણ ડાક સેવકો દેશની ૭૪ ટકા આબાદીને કવર કરે છે. આમ છતાં આઝાદીના ૬૫ વર્ષ પછી પણ તેઓને કાયમી કર્મચારી ગણવામાં આવતા નથી ત્યારે ગ્રામીણ ડાક સેવકોને કેન્દ્રીય કર્મચારી તરીકેનો દરજ્જો આપવો, સાતમા પગાર પંછમાં સામેલ કરવા અને બ્રાન્ચ પોસ્ટ ઓફિસોને ખાતાકીય કરવા સહિતની દશેક પડતર માંગણીઓને લઈને ગ્રામીણ ડાક સેવકો અચોક્કસ મુદતની હડતાલ પર છે. જેને લઈને સરહદી બનાસકાંઠા જિલ્લાની ટપાલ વિતરણ, બચત અને રીકરીંગ સેવા, વિધવા સહાય, નરેગા, લાઈટ બીલ સહિતની ગ્રામીણ ડાક સેવા ખોરવાઈ જવા પામી છે.

દરમિયાન, આજે બનાસકાંઠા ગ્રામીણ ડાક સેવકોએ પોતાની માંગણીઓના સમર્થનમાં ભારે સૂત્રોચ્ચાર સાથે જિલ્લા કલેક્ટર અને સુપ્રિન્ટેન્ડન્ટ ઓફ પોસ્ટ ઓફિસ બનાસકાંઠાને આવેદનપત્ર પાઠવ્યું હતું. જોકે, ગ્રામીણ ડાક સેવકોએ પોતાની માંગણીઓ નહીં સંતોષાય ત્યાં સુધી હડતાલ જારી રાખવાની ચીમકી આપતા ગ્રામીણ ડાક સેવા ખોરંભે ચડી છે.

ધડકણ પાસે અજાણ્યા ટ્રકની ટક્કરે રાહદારીનું મોત

પ્રાંતિજ, તા. ૧૯

પ્રાંતિજ તાલુકાના ધડકણ ગામે રહેતા ૫૫ વર્ષીય દેવકરણ બબાભાઈ રબારી ગત રોજ પોતાના ઘરે ચાલતા જઈ રહ્યા હતા તે દરમિયાન સામેથી પૂરપાટ ઝડપે દોડી આવતી ટ્રક નં. જીજે-૮-ઝેડ-૨૪૦૭ના ચાલકે બેદરકારીપૂર્વક ટ્રક ચલાવી રાહદારીને અડફેટે લેતા તેના શરીરે ગંભીર ઈજાઓ થવા પામી હતી. ટ્રકચાલક ટક્કર મારી ફરાર થઈ ગયો હતો. આ સંદર્ભે નાગજીભાઈ બબાભાઈ રબારીની ફરિયાદના આધારે પ્રાંતિજ પોલીસે ફરાર ટ્રકચાલક વિરુદ્ધ ગુનો નોંધી વધુ કાર્યવાહી હાથ ધરી છે.

ગુજરાત સ્ટેટ ફર્ટીલાઈઝર એન્ડ કેમિકલ દ્વારા જી.એસ.એફ.સી. ખેડબ્રહ્મા ખાતે ઘઉંની ૪૯૬ જાતનું નિદર્શન કેમ્પ યોજવામાં આવ્યો હતો. કેમ્પમાં ખેડૂતોને ઘઉંની વધુ ઉપજ કેવી રીતે મેળવી શકાય તેની વિસ્તૃત માહિતી પુરી પાડવામાં આવી હતી. જેમાં મેનેજર એમ.એમ. મહેતા, ડેપો સંચાલક કે.બી. પટેલ દ્વારા આયોજન કરામાં આવ્યું હતું. (તસવીર : વિઠ્ઠલ સુથાર, લક્ષ્મીપુરા)

અર્થતંત્ર મજબુત કરવા નાણાંકીય સેવા સેક્ટર પર ખાસ ધ્યાન જરૂરી

ગિફ્ટ સીટીમાં નેશનલ સમિટ ઓન ફાઈનાન્સીયલ સર્વિસનું મોદીના હસ્તે ઉદઘાટન : રાઉન્ડ ટેબલ મીટમાં નાણાં સંસ્થાઓ-બેન્કો દ્વારા રજુઆતો થઈ

ગાંધીનગર, તા.૧૯

ગુજરાતના મુખ્યમંત્રી નરેન્દ્ર મોદીએ ભારતના અર્થતંત્રમાં નાણાંકીય ક્ષેત્રની પ્રભાવક ભૂમિકાને ધ્યાનમાં લઈને ફાઈનાન્સીયલ સર્વિસ સેક્ટરને વૈશ્વિક પરિપ્રેક્ષ્યમાં વિકસાવવા દેશની ફાઈનાન્સીયલ ઈન્સ્ટીટ્યુશનો, બેન્કો અને ઈન્સ્યોરન્સ કંપનીઓના વરિષ્ઠ પદાધિકારીઓને અપીલ કરી હતી.

ગાંધીનગર નજીક ગિફ્ટ સીટી ટાવર-વનમાં આજે નેશનલ સમીટ ઓન ફાઈનાન્સિયલ માટેની આ રાષ્ટ્રીય પરિષદમાં દેશની બેન્કો, ઈન્સ્યોરન્સ કંપનીઓ અને ફાઈનાન્સ સંસ્થાઓના ચેરમેનો અને મેજિંગ ડિરેક્ટરો અને વરિષ્ઠ પદાધિકારીઓએ ભાગ લીધો હતો. ફાઈનાન્સીયલ સર્વિસીઝ એ ભારતની આર્થિક વિકાસની આગવી તાકાત બની શકે છે અને તેની રણનીતી ઘડવા માટે આપણી કુદરતી ક્ષમતા, ટેલનેટ, નાણાંકીય કૌશલ્ય અને બૌદ્ધિકતા સાથે ઈન્ફરમેશન કોમ્યુનિકેશન ટેકનોલોજી (આઈસીટી) બધાનો સમન્વય થવો જોઈએ એની ભૂમિકા મુખ્યમંત્રીએ આપી હતી. તેમણે જણાવ્યું કેમાળખાકીય સુવિધા, ટેકનોલોજી અને માનસંસાધનોને આપણે ફાઈનાન્સીયલ સેક્ટરમાં વૈશ્વિક અર્થતંત્રના બદલાતા પરિણામો સાથે વિકસાવવા પડે. આ સંદર્ભમાં નવા યુગમાં ગિફ્ટ સીટીનો પ્રકલ્પ હાઈટેક ફાઈનાન્સ સર્વિસીઝનું ગ્લોબલ હડ બનવાનો છે તેમ પણ તેમણે જણાવ્યું હતું. ૨૧મી સદીમાં ગ્લોબલ ઈકોનોમીના સંદર્ભમાં, લો-એન્ડ એક્ટીવિટીમાં સમિતી રહેવાના બદલે હાઈ-એન્ડ લેવલ અપગ્રેડેશનની ઉંચાઈ ઉપર જવાબનો વ્યાપક અભિગમ અપનાવવાની ભૂમિકા સમજાવી હતી. હવે પરંપરાગત વિકાસને બદલે નેક્સ્ટ જનરેશનલ ટેકનોલોજી, અર્બન સીટી ઈન્ફ્રાસ્ટ્રક્ચર, ટેલન્ટેડ સ્કીલનો સમન્વય કરવાની જરૂર છે. મુખ્યમંત્રીએ જણાવ્યું કે આપણે જેમ જવેલરીમાં આગવી ટેલેન્ટ ધરાવીએ છીએ પણ માત્રને માત્ર ડામંડ પોલીશીંગ કટીંગની લો-એન્ડ એક્ટીવીટી સુધી સીમીત છીએ. ટુરિઝમ સેક્ટરમાં ભારત આખા વિશ્વમાં હાઈ એન્ડ ટુરિઝમથી પ્રભાવ કેમ જમાવી ના શકે? આઈટી ક્ષેત્રમાં પણ આપણે આઉટ સોર્સીંગ અને બીપીએલ જેવા લો-એન્ડ ઉપર છીએ. આપણી પાસે પૂરતી બૌદ્ધિક સંપદા છે પણ તેનો હાઈ-એન્ડમાં વિનિયોગ કરવાનો માઈન્ડસેટ ઉભો થવો જોઈએ. તેમણે આજના ફાઈનાન્સીયલ, સર્વિસ સેક્ટરમાં સાઈબર ક્રાઈમ્સના વધતા જતા પડકાર સામે ફાઈનાન્સીયલ સેક્ટરને સાઈબર સિક્યોરીટીનું કવચ કઈ રીતે આપી શકાય તે અંગે સૂચનો કર્યા હતા. ગુજરાતના વિકાસ મોડેલમાં જોબ ક્રિએશન એ મુખ્ય મુદ્દો છે. ઈન્ફ્રાસ્ટ્રક્ચર તેમજ ટેકનોલોજી સાથે માનવ સંશાધન વિકાસને પણ એટલુંજ મહત્વ આપીએ છીએ. ગિફ્ટ સીટી પ્રોજેક્ટ એ ગુજરાતની બિઝનેસ એક્યુમન અને અર્થવ્યવસ્થાપન કૌશલ્યની આધુનિક પ્રિકલ્પનાથી સાકાર થઈ રહ્યો છે. ગુજરાતના મુખ્યમંત્રીએ ફાઈનાન્સીયલ સેક્ટરની રાષ્ટ્રનિર્માણમાં ભૂમિકાનું મહત્વ દર્શાવતા જણાવ્યું કે એનડીએ શાસનમાં ફાઈનાન્સ સેક્ટરમાં નવ જેટલા કાનૂની સુધારા લાવવામાં આવ્યા હતા. વારંવાર નીતિઓ બદલવાથી નિર્ધારિત ઉદ્દેશો પાર પડી શકે નહીં અને ૨૧મી સદીમાં જ્યારે વૈશ્વિક અર્થતંત્રનો પ્રભાવ વ્યાપક બન્યો હોય તે સંજોગોને લક્ષ્યમાં રાખીને નાણાંકીય, બેન્કીંગ અને ઈન્સોયરન્સ સેવાઓમાં વૈશ્વિક પરિપ્રેક્ષ્યમાં સુધારાને સસ્ટેઈનેબલ રિફોર્મ્સ તરીકે અપનાવવા પડે.

શબ્દાવલી - ૫૩૧૯

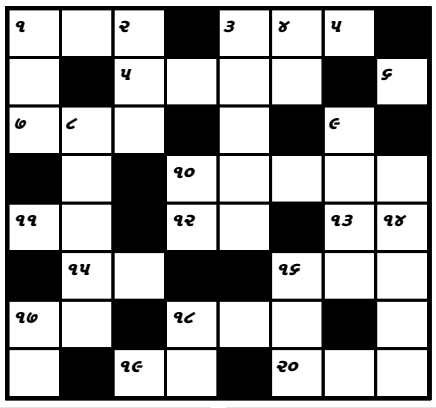

આડી ચાવી

૧. સુગંધ, સુવાસ (૩)
૩. આશ્રય (૩)
૫. ગળા સુધી ડુબેલ (૪)
૭. એક જાતનું રેશમી કાપડ(૩)
૯. હની, મધપુડામાંથી... મળે(૨)
૧૦. ...થી કચરો વળાય (૪)
૧૧. ધાબુ (૨)
૧૨. અનાજ સાફ કરવાની જગ્યા ખેતરમાં બનાવી હોય તે (૨)
૧૩. લીસ્ટ (યાદ આવે તે માટે બનાવાય) (૨)
૧૫. કાટી, નાકનું ઘરેણું (૨)
૧૬. ફિકર, ચિંતા (૩)
૧૭. ખુલ્લી જગ્યા (૨)
૧૮. તેજ, ગુસ્સાવાળી (૩)
૧૯. રહેવાનું સ્થળ, દેવસ્થાન(૨)
૨૦. ગોવાળીયો (૩)

ઊભી ચાવી

૧. નક્કામો (૩)
૨. કિન્તુ, પરન્તુ (૩)
૩. જેમતેમ, રફેદફે (૫)
૪. મડદુ (૨)
૬. બલિદાન આપવા... કરે(૨)
૮. ભૂલથી ભૂલ થવી (૫)
૯. બંગડી બનાવનાર કે એ જાતિનો માણસ (૪)
૧૦. પ્રતિષ્ઠા, આબરૂ (૨)
૧૪. અગ્નિ પેટાવવાની છેડે રસાયણવાળી સળી (૪)
૧૬. ફુલમાંની રજ, ... રજ (૩)
૧૭. ચોરી કરે તે, ગઠિયો (૨)
૧૮. કેરી (૨)

શબ્દાવલી ૫૩૧૮ના જવાબ

આડી ચાવી :- (૧) આહ્વાન (૪) નિશા (૬) દ્વીવાદ્યંડી (૯) દક્ષ (૧૧) બડીફજર (૧૨) માખી (૧૪) યાર (૧૫) બિયારણ (૧૭) સચ (૧૮) મઠ (૧૯) માનાપમાન (૨૩) ગમ (૨૪) રીમાઇન્ડર

ઊભી ચાવી :- (૧) આઝાદ (૨) વાદી (૩) નવાબ (૫) શાવર (૭) દ્યંડીયા (૮) ડિફરન્સ (૧૦) બિસમાર (૧૬) આઠમ (૧૮) મગર (૨૦) પરી (૨૧) મામા (૨૨) નઇ

કલામના હસ્તે સન્માન..

● અનુસંધાન છેલ્લાનું ચાલુ

સમસ્યાઓમાંથી પસાર થયા હશે. પરંતુ તેમનામાં રહેલ આત્મવિશ્વાસ થકી તેમણે પોતાનું સ્વપ્ન સાકર કર્યુ છે. આ સંસ્થામાં મહાત્મા ગાંધીજીના વિચાર અને સ્વપ્નની મહેક આવે છે. જેથી મને પૂર્ણ વિશ્વાસ છે કે, આ ભૂમિ પર નિર્માણ પામનાર ઈનોવેશન સેન્ટરનો વિકાસ જરૂર થશે.

આ સંસ્થામાં અભ્યાસ કરતા વિદ્યાર્થીઓ નોકરીની શોદ્ય નહિ કરે, પણ નોકરીદાતા બનશે તેવો વિશ્વાસ વ્યકત કરી કહ્યું હતું કે, ગામડાઓમાં શહેર જેવી સુવિદ્યાઓ ઉપલબ્ધ કરાવવામાં આવશે, તો ગામમાંથી કોઇ શહેર તરફ નહિ જાય. તેમણે આત્મવિશ્વાસ માટે તમિલનાડુનું એક સંસ્થાનું ઉમદા અને વિચાર કરવા ે્રે તેવું દષ્ટાંત વિદ્યાર્થીઓને આપ્યું હતું.

શ્રી અબ્દુલ કલામના હસ્તે દહેગામ તાલુકાના ભોઈ વડોદરા -નથમિક શાળાના વિદ્યાર્થી મૌલિક ભોઈ, મોટી મોતેલી -નથમિક શાળાના વિદ્યાર્થી સ્નેહલ ચૌહાણ, દાનભાઈના પરાની -નથમિક શાળાના વિદ્યાર્થી અરવિંદ ચૌહાણ, ગાંધીનગર તાલુકાના રાયસણ ગામની -નથમિક શાળાની વિદ્યાર્થીની બિનલ રબારી અને માણસા તાલુકાના બોરૂ ગામની -નથમિક શાળાની વિદ્યાર્થીની છાયા ઠાકોરનું ઈનોવેટીવ આઈડિયા આપવા બદલ સન્માન કરવામાં આવ્યું હતું. ઈનોવેટીવ આઈડિયા શું હતા તે પણ શ્રી અબ્દુલ કલામે જણાવ્યા હતા. શ્રી કલામે વિદ્યાર્થીઓ દ્વારા કરવામાં આવેલ વિવિદ્ય રસ-દ ૈના ઉત્તર પણ આપ્યા હતા. ગ્રામભારતી સંસ્થાના સંચાલક શ્રી રઘુવીરભાઈ ચૌદ્યરી, સંસ્થા નિયામક શ્રી અમૃતભાઈ પટેલ, જિલ્લા કલેકટર શ્રી પી.સ્વરૂપ, જિલ્લા પોલીસ વડા શ્રી શરદ સિંદ્યલ, કલોલ -ંત અદ્યિકારી શ્રી -દિપસિંહ રાઠોડ સહિત મોટી સંખ્યામાં બાળકો અને શિક્ષકગણ ઉપસ્થિત રહયો હતો.

આંકડાની માયાજાળ

● અનુસંધાન પહેલાનું ચાલુ

બજેટ પરની ચર્ચામાં ભાગ લેતાં શ્રી પટેલે સામાજિક કલ્યાણ માટેની જોગવાઈમાં કરાયેલો ઘટાડો તેમજ પ્રા. શિક્ષણમાં વીજળીકરણ માટે કશું ફાળવણી નહિ કરાઈ હોવા સામે નારાજગી વ્યકત કરી હતી.

શ્રી જયેશ પટેલે જણાવ્યું હતું કે આ બજેટ પુરાંત લક્ષી બતાવી પ્રજાની આંખમાં ધૂળ નાંખવામાં આવી છે. વાસ્તવમાં બજેટ પુરાંતલક્ષી નહિ ખાદ્યલક્ષી છે. તેમણે સ્વભંડોળની આવકમાં વૃષ્ધિ ન થવાની બાબતને ચિંતાજનક લેખાવી આવક કરતાં વધુ ખર્ચ કરવાની બાબત સારી નહિ હોવાનું જણાવ્યું હતું.

કોંગીના શ્રી અજીતસિંહ રાઠોડે બજેટને આવકારી જણાવ્યું હતું કે આવકના સ્રોત સીમીત છે એટલે ક્યાંક કાપ મૂકવો પડયો હોય એ સ્વાભાવિક છે પરંતુ સર્વસમાવેશક વિકાસની વાત રજુ કરાઈ છે તેનો આનંદ છે.

તેમણે રાજય સરકારના ૧૯૮૬ના પરિપત્રને ટાંકી એવી ચીમકી ઉચ્ચારી હતી કે બજેટની જોગવાઈ પછી ખર્ચ નહિ કરતી શાખાઓના અધિકારીઓ સામે પગલાં લેવાની મળેલી સત્તાનો ઉપયોગ કરવો પડશે. તેણે આ માટે જિલ્લા વિકાસ અધિકારીને છૂટો દોર આપવામાં આવશે તેમ જણાવી જિલ્લામાં ૫૦ સ્કુલોના વિજળીકરણ માટેની માંગ કરી હતી.

શ્રી અજીતસિંહ રાઠોડે જણાવ્યું હતું કે સરકાર દ્વારા ગ્રાન્ટ ઓછી મળવાના સંકેતો સારા નથી. સરકાર ઓરમાયું વર્તન છોડે અને પંચાયતને સર્વાંગી વિકાસની દિશામાં આગળ વધવા વધુ રકમ ફાળવે તેવી હિમાયત કરી હતી. તેમણે પંચાયતના બજેટમાં વધુ કરકસરની સાથે સાથે અસરકારક વહીવટ આપવાની પણ લાગણી દર્શાવી હતી. મનરેગાના લેબર બજેટને તેમણે આવકાર્યું હતું પરંતુ સભ્યોને વધુ રસ લેવા જણાવ્યું હતું. તેમણે એક તબક્કે જણાવ્યું હતું કે જોબકાર્ડ આપવાની પ્રક્રિયામાં થતો વિલંબ ટાળવો જોઈએ. તેમણે જણાવ્યું કે આ યોજનાના અસરકારક અમલીકરણ માટે તંત્ર એ જન જાગૃતિ અભિયાન ચલાવવું જોઈએ.

રાજકારણ ગરમાયું

● અનુસંધાન પહેલાનું ચાલુ

પ્રાપ્ત થતી વિગતો મુજબ ૨૦-૫-૧૧ની સામાન્ય સભાએ ઠરાવ ક્રમાંક નં. ૩૮થી પરિશિષ્ટ-૪ની સત્તાઓ કારોબારી સમિતિને સોંપાઈ હતી. હવે આ સત્તાઓ આજે પરત લેવામાં આવતાં પંચાયતની સામાન્ય સભામાં જ સન્નાટો છવાઈ ગયો હતો પરંતુ મેન્ડેડને કારણે મજબૂર સભ્યોએ સર્વાનુમતે બહાલ રાખ્યો હતો. પરિશિષ્ટ-૪ના અનુક્રમે-૧ અને ૨માં લેન્ડ રેવન્યુ કોડની કલમ ૬૫, ૬૬, ૬૭ની બિનખેતીની પરવાનગી આપવા ઉપરાંત પંચાયતને તબદીલ કરાયેલ સેવાઓના સુયોગ્ય સંકલન સાથે સંચાલન કરવાની સત્તાઓનો સમાવેશ થાય છે. આજે આ સત્તાઓ પરત ખેંચાતા હવે કારોબારી સમિતિ એ રબ્બર સ્ટેમ્પ જેવી સ્થિતિમાં મુકાઈ જવા પામી છે. મોડી સાંજે જિલ્લા આગેવાનોની બેઠકમાં રામાજી ઠાકોરને સમજાવવાના પ્રયાસો હાથ ધરાયા છે. જોકે રામાજી ઠાકોર રાજીનામુ આપી દેવા માટે મક્કમ હોવાનું જાણવા મળેલ છે.

પગાર ધોરણ માટે ભ્રષ્ટાચાર

● અનુસંધાન પહેલાનું ચાલુ

આ કેસો પડતર રહ્યા છે કારણ કે આ શિક્ષકોએ ત્રીપલ-સીની પરીક્ષા પાસ નથી કરી અથવા તો એચ-ટાટની પરીક્ષા પણ પાસ કરી શક્યા નથી.

સભ્યોને આ ખુલાસાથી કોઈ જ સંતોષ થયો ન હતો. તેમણે તેમનો ગુસ્સો અને આક્રોશ ચાલુ રાખ્યો હતો.

તેમણે જણાવ્યું હતું કે, તંત્રના અધિકારીઓ સામાન્ય સભાને કે અધિકારીની ખામીને ગંભીરતાથી લેતા જ નથી.

શ્રી જયેશ પટેલે એવો પણ આક્રોશ વ્યકત કર્યો હતો કે, ગત વખતે માણસા તાલુકામાંથી શિક્ષકોની તાલુકા ફેર બદલીના પ્રશ્નમાં તંત્રએ ઉત્તર આપ્યો હતો કે, બે શિક્ષકોની બદલી થઈ છે. વાસ્તરમાં ૩ શિક્ષકોની બદલી કરાઈ છે. જે મેં તે વખતે કહ્યું હતું પરંતુ વાત ધ્યાને લેવાઈ નથી. હવે દસ્તાવેજો જોઈ સ્પષ્ટતા કરો.

આ પછી શિક્ષણ વિભાગે આ ભૂલનો સ્વીકાર કર્યો હતો અને ૩ શિક્ષકોની બદલી થઈ હોવાનો સુધારો કરવા જણાવ્યું હતું.

આ પછી ભાજપી સભ્યોએ જવાબદારો સામે શિક્ષાત્મક કાર્યવાહી કરવાની માંગણી કરી હતી. પરંતુ સમયસુચકતા વાપરી પંચાયત પ્રમુખશ્રીએ આવી ભૂલોનું પુનરાવર્તન ન થાય તેવો ઠપકો આપી આ વાતાવરણને શાંત પાડ્યું હતું.

આજની સામાન્ય સભામાં કલોલ તાલુકા પંચાયતના મકાનના બાંધકામની મુદતમાં કરાયેલા વધારા સામે ભાજપે આકમક મૂડ બતાવ્યો હતો અને બાંધકામ સમિતિના આ નિર્ણયને ફગાવી દઈ આમાં ભ્રષ્ટાચાર થયાના આક્ષેપ સાથે બાંધકામ સમિતિની કાર્યવાહી નોંધ બહુમતિથી પસાર કરવા જણાવ્યું હતું. જે બહુમતિથી પસાર કરવામાં આવી હતી.

જિલ્લા પંચાયતની આજની સામાન્ય સભામાં વિપક્ષે તેમના નેતાની ગેરહાજરીમાં પણ આકમક રૂખ યથાવત રાખ્યું હતું.

અંતિમધામ તૈયાર

● અનુસંધાન છેલ્લાનું ચાલુ

સંચાલનની જવાબદારી સોંપી દેવાશે. આ સુવિધા લોકાર્પણ માટે સંપૂર્ણ તૈયાર હોવાથી નજીકના દિવસોમાં તેનો ઉપયોગ પણ શરુ કરી દેવાશે. નાણાના અભાવ વચ્ચે સ્મશાનના મામલે ઉદભવતી વહીવટી સમસ્યાઓના મામલે પણ વિશેષ કાળજી રાખવામાં આવશે. દાયકાઓના અંતે ન્યૂ ગાંધીનગર વિસ્તારની દુવિધાનો અંત આવશે.

દલપતરામ એવોર્ડ

● અનુસંધાન છેલ્લાનું ચાલુ

વઢવાણ મુકામે બપોરે ત્રણ કલાકે પૂજયશ્રી મોરારીબાપુના વરદ હસ્તે કવિશ્રી હર્ષદ ત્રિવેદીને એનાયત કરવામાં આવશે. આ સમારોહમાં કવિશ્રી હર્ષદ ત્રિવેદીના ચોથા કાવ્યસંગ્રહ 'તરવેણી'નું પ્રાગટય પણ કરવામાં આવશે. આ પ્રસંગે ગુજરાતી ભાષાના શીર્ષસ્થ સર્જકશ્રી રઘુવીર ચૌધરી, ડૉ. ચંદ્રકાન્ત શેઠ તથા અન્ય સર્જકો ઉપસ્થિત રહેશે. આ અગાઉ આ એવોર્ડ કવિશ્રી નલિન રાવળ (૨૦૧૦) ડૉ. ભાનુપ્રસાદ પંડયા (૨૦૧૧) શ્રી હરિકૃષ્ણ પાઠક (૨૦૧૨) તથા ડૉ. વિનોદ જોષી (૨૦૧૩)ને એનાયત કરવામાં આવ્યો છે. આ એવોર્ડ સમિતિના સભ્યો તરીકે કવિશ્રી રમેશ આચાર્ય, ડૉ. મોતીભાઈ પટેલ, ડૉ. રમણીકલાલ મારુ, ડૉ. ચંદ્રકાંત વ્યાસ, ડૉ. નરેન્દ્ર રાવલ તથા ડૉ. દિપ્તીબેન કુંડલે સેવાઓ આપી હતી.

આ વર્ષનો એવોર્ડ પ્રાપ્ત કરનાર શ્રી હર્ષદ ત્રિવેદી મૂળ સુરેન્દ્રનગરના વતની છે. ગુજરાતી સાહિત્યમાં શ્રેષ્ઠ પ્રદાન કરનાર કવિશ્રી હર્ષદ ત્રિવેદીના એક ખાલી નાવ કાવ્ય સંગ્રહને ૧૯૯૨નો જયન્ત પાઠક કવિતા પુરસ્કાર એનાયત કરવામાં આવ્યો છે.

ટચૂકડી જાહેર ખબર
ટેક્ષ સેવિંગ્સ
ટેક્ષ સેવિંગ્સ ઈએલએસએસમાં ઈન્વેસ્ટ કરો અને કલમ-૮૦સી હેઠળ ટેક્ષ બચાવો
વધુ માહિતી માટે કોલ કરો
મો. : ૯૯૨૪૪ ૪૬૬૪૫